

BOLETÍN EPIDEMIOLÓGICO DE GALICIA

VOL. VI / 1992 / NUM. 8
 SEMANAS 29-32 / 1992
 (12 xullo 1992 / 8 agosto 1992)



A SÍNDROME DE INMUNODEFICIENCIA ADQUIRIDA - SIDA

PLAN DE PREVENCIÓN E CONTROL DA SIDA. SUBDIRECCIÓN XERAL DE PROMOCIÓN DA SAÚDE

A SIDA é unha enfermidade de declaración obrigatoria en Galicia, tanto por notificación numérica como individualizada, segundo orde do 7 de novembro de 1989, publicada no DOG do 19 de decembro do mesmo ano.

Ademais existe o Rexistro Galego de Casos SIDA cun protocolo propio.

ENVIA-LOS PROTOCOLOS NUN SOBRE PECHADO CO LEMA «CONFIDENCIAL»

SITUACIÓN EPIDEMIOLÓGICA

A SIDA EN GALICIA:

Ata o 31-12-92, ó Rexistro Galego de casos-SIDA fóronlle notificados **873**

A distribución por provincias, así como as súas taxas de prevalencia por millón de habitantes, son as seguintes:

A SIDA EN GALICIA

	Casos	Poboación	Taxa (x10 ³)
A CORUÑA	300	1.097.511	273.34
LUGO	75	381.511	196.58
OURENSE	121	354.474	341.35
PONTEVEDRA	377	886.949	426.06
TOTAL	873	2.720.445	320.90

Fonte:Rexistro Galego, 31-12-92.
 *I.G.E.,1991(pobl.de feito).

CARACTERÍSTICAS DA SIDA EN GALICIA

As idades, cun rango < 1-87 anos, concéntranse entre **20-40** (87,62%) cun pico entre **25-29** (36,65%).

(GRÁFICO 3)

CASOS-SIDA GALICIA IDADE

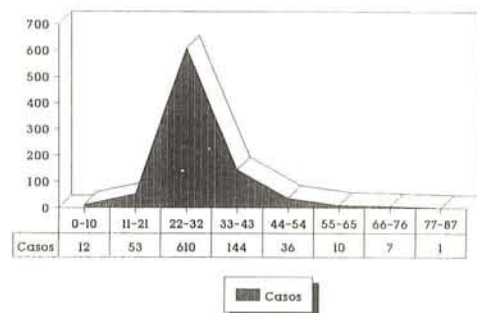

Fonte:Rexistro Galego cas/SIDA,31-12-92

No gráfico seguinte vemos a evolución do número de casos rexistrados na nosa Comunidade según o ano de diagnóstico:

CASOS-SIDA GALICIA DATA DE DIAGNOSTICO

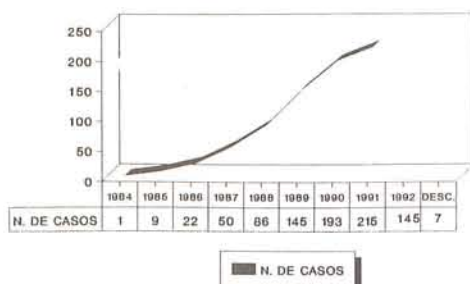

Fonte:Rexistro Galego cas-SIDA,31-12-92

Na distribución por sexo, **705** son homes (80,76%) e **168** son mulleres (19,24%), o que segue representando unha proporción de 4:1.

CASOS-SIDA GALICIA SEXO

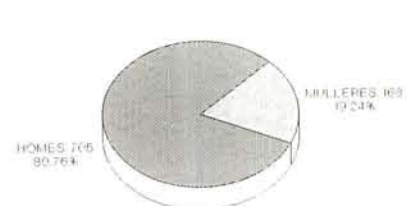

Fonte:Rexistro Galego cas-SIDA,31-12-92

Na evolución por ano de diagnóstico atendendo a práctica de risco destaca, ademais do xa comentado 69,41% entre o colectivo de UDVP, o aumento porcentual pola transmisión heterossexual cun crecemento constante ata o 5,84% o 31-12-92, resaltando a súa concentración nos últimos anos así como a ausencia de prácticas de risco coñecidas na súa parella sexual en 28 dos 51 casos.

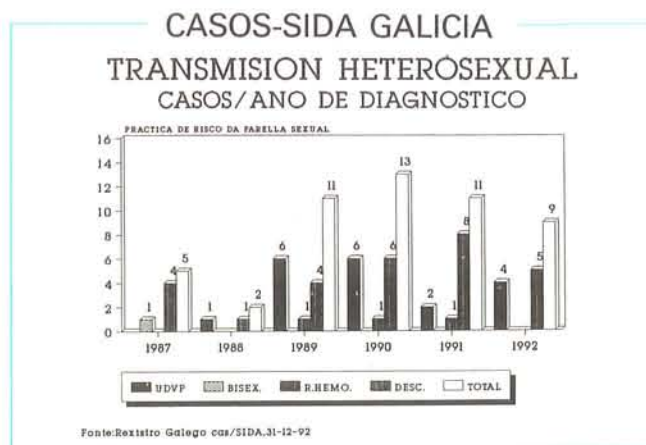
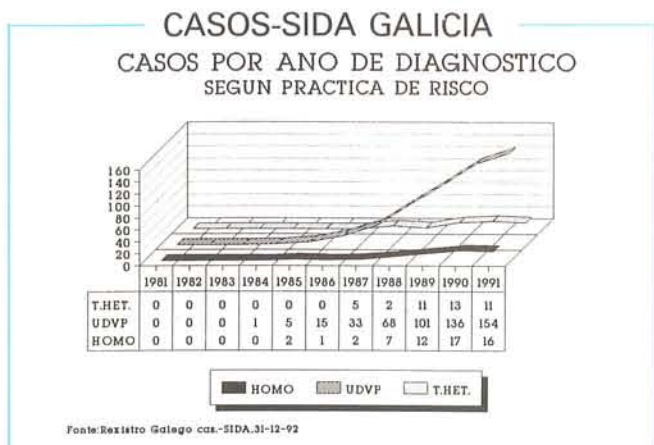

A tuberculose extrapulmonar diagnosticada en 374 (42,84%) dos casos, é a enfermidade indicativa de SIDA máis frecuente, seguida da neumonía p. carinii 230 (26,34%).

É coñecida a presenza de patoloxía múltiple nestes pacientes. Entre as enfermidades non diagnósticas de SIDA a candidiase orofarínxea é máis frecuente seguida de Hepatite B e as E.T.S.

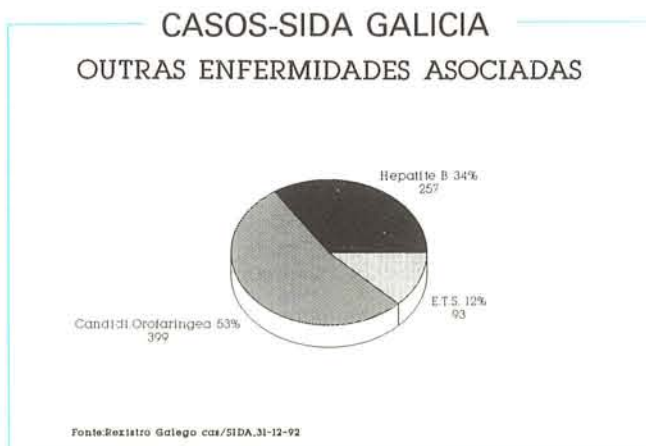

Dos 873 casos notificados foron exitos 371, o cal representa unha letalidade de 42,49%.

O número de casos/SIDA declarados por centro sanitario recóllese no seguinte diagrama.

CASOS-SIDA GALICIA

GRUPO RIESGO	CASOS	%	DEFUNCIONES	%	LETALIDAD
HOMOSEXUALES	69	7,90	34	9,16	49,28
UDVP	595	68,16	249	67,12	41,85
HOMOS+ UDVP	11	1,26	2	0,54	18,18
R.HEMODERIV.	36	4,12	22	5,93	61,11
R.TRANSFUSI.	14	1,60	8	2,16	57,14
HMRI	4	0,46	2	0,54	50,00
TRA.HET	51	5,84	22	5,93	43,14
OTROS	37	4,24	15	4,04	40,54
DESCONOCIDO	16	1,83	10	2,70	62,50
NO CONSTA	40	4,58	7	1,89	17,50
TOTAL	873	100,00	371	100,00	42,50

Fonte: Rexistro Galego cas-SIDA.31-12-92

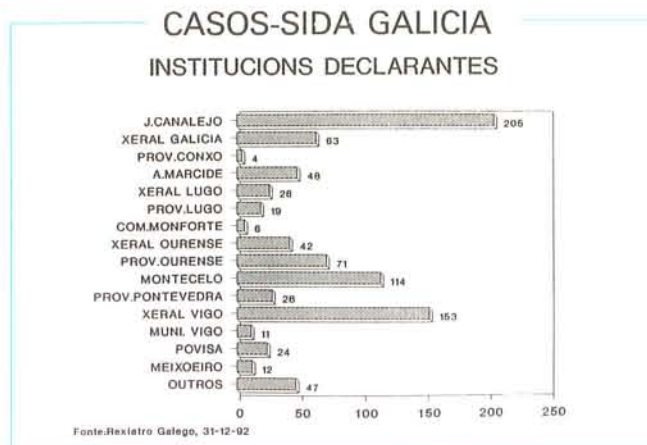

**ENFERMIDADES DE DECLARACIÓN O
SEMANAS 29 - 32, c**

Z.S.A.I. E ÁREAS	R E S P I R A T O R I A S											
	INFECC. RESP. AGUDAS		GRIPE		PNEUMONÍA		TUBERCULOSE RESPIRATORIA		INFECCIÓN MENINGOCOCICA		OUTRAS MENINXITES	
	Casos	Acumul.	Casos	Acumul.	Casos	Acumul.	Casos	Acumul.	Casos	Acumul.	Casos	Acumul.
Fene	238	5820	5	1370	0	98	0	7	0	0	0	0
O Ferrol	118	1886	10	327	3	79	1	14	1	6	1	8
Narón	433	6588	20	1390	9	137	3	12	0	0	0	0
Ortigueira	228	2333	79	686	10	59	0	5	0	0	0	0
O FERROL	1017	16627	114	3773	22	373	4	38	1	6	1	8
Betanzos	607	5311	53	1103	9	110	1	14	0	0	0	0
Culleredo-Burgo	738	6539	46	1666	16	203	1	10	0	1	0	1
A Coruña	1530	20421	187	5136	19	274	7	56	0	7	0	12
Carballo	371	4707	25	1109	6	118	1	9	0	2	0	0
Cee	608	4996	132	2049	4	150	0	2	0	1	0	1
A CORUÑA	3854	41974	443	11063	54	855	10	91	0	11	0	14
Boiro	172	1274	48	796	0	34	0	1	0	0	0	0
A Estrada	82	3443	2	921	2	54	0	1	0	0	0	0
Lalín	186	3492	34	1956	6	125	1	14	0	1	0	3
Melide	84	1879	0	125	0	10	0	6	0	0	0	0
Noia	806	8101	17	802	3	84	0	4	0	0	0	2
Ordes	353	2532	102	1378	8	95	0	0	0	0	0	0
Padrón	102	1998	47	1472	20	115	0	6	0	1	0	0
Ribeira	190	1537	11	736	10	68	2	4	0	0	0	0
Santa Comba	28	1052	0	712	0	30	0	1	0	0	0	0
Santiago	521	9633	48	2324	25	241	0	13	0	1	0	0
SANTIAGO	2524	34941	309	11222	74	856	3	50	0	3	0	5
Marín	624	9245	0	976	3	116	0	0	0	0	0	0
Pontevedra	1163	17644	115	5794	30	549	3	59	1	3	0	10
Sanxenxo	232	2816	3	441	1	67	1	5	0	0	0	0
PONTEVEDRA	2019	29705	118	7211	34	732	4	64	1	3	0	10
Cangas	369	5021	27	1080	5	67	0	11	0	0	0	1
Ponteareas	528	10057	9	1288	16	236	0	13	0	0	0	0
Porriño	533	6281	10	1080	9	135	0	3	0	0	0	0
Redondela	272	3605	19	433	3	56	0	3	0	0	0	0
Tui	263	5251	13	1383	8	196	1	1	0	0	0	0
Valmiñor	299	4060	26	824	8	65	0	1	0	0	0	1
Vigo	2046	28557	284	6617	89	915	34	265	1	25	8	51
VIGO	4310	62832	388	12705	138	1670	35	297	1	25	8	53
Carballiño	431	7854	119	1828	7	145	0	2	0	0	0	0
Celanova	313	4780	39	1413	8	86	0	3	0	2	0	1
Ourense	985	19701	109	3636	53	704	8	65	0	7	0	3
Ribadavia	401	4834	37	1616	10	116	0	3	0	0	0	0
Verín	420	5930	30	839	3	69	0	4	0	0	0	0
Xínzo Limia	229	3847	22	1272	1	127	0	1	0	0	0	0
OURENSE	2779	46946	356	10604	82	1247	8	78	0	9	0	4
Monforte Lemos	336	9505	70	1938	16	249	3	13	1	3	0	4
MONFORTE	336	9505	70	1938	16	249	3	13	1	3	0	4
Becerreá	125	1949	19	838	6	97	0	4	0	0	0	0
Lugo	731	18957	39	3040	26	628	8	64	0	7	0	25
Sarria	244	3637	39	1214	11	184	3	8	0	0	0	0
Vilalba	233	2957	41	862	2	77	0	2	0	0	0	0
LUGO	1333	27500	138	5954	45	986	11	78	0	7	0	25
Viveiro	125	2502	1	536	5	119	0	3	0	0	0	0
Cervo-Burela	168	3118	6	621	7	167	1	12	0	0	1	3
Ribadeo	178	3315	4	519	6	74	0	0	0	0	0	0
CERVO	471	8935	11	1676	18	360	1	15	0	0	1	3
O Barco	904	12416	40	2343	8	189	1	6	0	1	0	0
O BARCO	904	12416	40	2343	8	189	1	6	0	1	0	0
Vilagarcía Arousa	579	9522	37	1524	11	180	0	5	0	1	0	0
O SALNÉS	579	9522	37	1524	11	180	0	5	0	1	0	0
GALICIA	20126	300903	2024	70013	502	7697	80	735	4	69	10	126

* Os datos deste cadro son provisionais.

BRIGATORIA. SITUACIÓN POR ZONAS

do 12/07/92 ó 8/08/92

VARICELA		ESCARLATINA		FEBRE REUMÁTICA AGUDA		FEBRE TIFOIDEA E PARATIFOIDEA		ALIMENTARIAS				HEPATITE VÍRICA A		SARAMPELO		INMUNOPREVIBLES	
Casos	Acumul.	Casos	Acumul.	Casos	Acumul.	Casos	Acumul.	Casos	Acumul.	Casos	Acumul.	Casos	Acumul.	Casos	Acumul.	Casos	Acumul.
16	456	0	5	0	0	0	0	0	1	107	886	0	2	0	7		
3	70	0	1	0	0	0	0	0	6	82	334	0	2	0	1		
45	251	0	5	0	0	0	0	0	3	219	882	0	4	0	1		
32	113	0	4	0	0	0	2	0	5	128	406	0	1	0	0		
96	890	0	15	0	0	0	2	0	15	536	2508	0	9	0	9		
24	197	2	6	0	0	0	0	6	36	214	786	0	1	0	17		
25	380	0	9	0	0	0	1	1	2	205	853	0	1	2	32		
44	330	2	36	0	0	1	2	38	141	643	3485	2	6	10	94		
25	130	2	13	0	0	0	0	0	4	198	918	0	0	0	58		
0	120	0	1	0	0	0	0	0	16	208	1064	0	1	0	1		
118	1157	6	65	0	0	1	3	45	199	1468	7106	2	9	12	202		
0	28	0	21	0	0	0	2	0	0	32	199	0	2	0	2		
0	140	0	2	0	3	0	2	7	15	47	396	0	0	2	104		
14	81	0	14	0	7	0	2	0	0	120	644	0	0	0	227		
0	11	0	0	0	0	1	1	0	0	10	257	0	1	0	0		
25	189	0	19	0	0	0	1	7	17	263	1112	0	2	1	28		
13	167	0	5	0	0	0	0	0	9	143	448	0	0	0	1		
11	272	0	0	1	4	2	3	0	99	191	696	0	2	0	37		
18	82	0	1	0	0	0	3	0	1	164	467	2	3	0	0		
10	203	0	5	0	0	0	0	0	1	85	323	0	0	0	10		
39	432	0	18	0	0	0	1	0	14	302	1409	0	3	0	133		
130	1605	0	85	1	14	3	15	14	156	1357	5951	2	13	3	542		
48	449	0	33	0	0	2	4	0	4	157	1271	0	1	2	15		
118	809	4	25	0	7	3	12	2	63	573	3183	0	10	7	523		
15	44	0	4	0	0	0	1	2	7	132	440	5	17	0	48		
181	1302	4	62	0	7	5	17	4	74	862	4894	5	28	9	586		
62	343	1	30	0	2	1	3	0	2	259	962	0	4	0	4		
31	165	0	2	0	1	0	0	0	1	181	1191	0	2	0	85		
38	546	0	2	0	4	0	1	1	9	103	695	0	0	0	67		
33	170	2	8	0	2	0	0	0	4	131	639	1	1	1	85		
21	482	0	26	0	8	0	1	0	5	163	1175	1	4	0	110		
4	104	0	3	0	1	0	0	0	1	135	692	0	0	9	55		
210	1730	4	114	6	42	5	23	66	213	964	5456	0	13	2	211		
399	3540	7	185	6	60	6	28	67	235	1936	10810	2	24	12	617		
8	68	1	6	0	0	1	1	5	5	115	679	0	0	0	41		
12	48	0	1	0	0	0	4	0	1	130	619	0	2	1	2		
24	320	1	18	0	0	0	5	11	40	490	2962	2	11	3	39		
10	71	0	9	0	0	0	0	1	1	106	512	0	1	0	24		
2	40	10	13	0	0	0	0	0	3	244	839	0	0	0	16		
8	163	4	14	0	0	0	0	0	0	146	507	0	2	0	3		
64	710	16	61	0	0	1	10	17	50	1231	6118	2	16	4	125		
4	222	0	1	0	7	0	0	2	6	181	1049	0	0	0	71		
4	222	0	1	0	7	0	0	2	6	181	1049	0	0	0	71		
9	100	0	6	0	0	0	0	0	0	74	290	0	0	0	3		
36	736	1	38	0	11	0	2	5	29	279	2150	2	9	4	11		
8	155	0	0	3	10	0	1	16	30	79	386	0	0	0	15		
7	230	0	2	0	3	0	0	0	1	48	292	0	2	1	1		
60	1221	1	46	3	24	0	3	21	60	480	3118	2	11	5	30		
9	41	0	0	0	0	0	0	0	6	117	753	0	0	0	1		
5	326	0	7	0	1	1	2	0	1	75	508	0	0	0	1		
4	122	3	7	0	1	0	0	1	1	58	324	0	1	0	0		
18	489	3	14	0	2	1	2	1	8	250	1585	0	1	0	2		
22	556	0	3	0	0	0	0	0	4	339	1533	0	0	2	10		
22	556	0	3	0	0	0	0	0	4	339	1533	0	0	2	10		
85	807	0	21	1	7	0	2	2	18	324	1782	1	13	0	240		
85	807	0	21	1	7	0	2	2	18	324	1782	1	13	0	240		
1177	12499	37	558	11	121	17	82	173	825	8964	46454	16	124	47	2434		

**ENFERMIDADES DE DECLARACIÓN OBRIGATORIA. SITUACIÓN POR ZONAS
SEMANAS 29 - 32, do 12/07/92 ó 8/08/92**

Z.S.A.I. E ÁREAS	INMUNOPREVIBLES						TRANSMISION SEXUAL				ZOOSEOS		OUTRAS	
	RUBEOLA		PAROTIDITE		TOSEFERINA		SÍFILIS		URETRITE GONOCOCICA		BRUCELOSE		HEPATITE VÍRICA B	
	Casos	Acumul.	Casos	Acumul.	Casos	Acumul.	Casos	Acumul.	Casos	Acumul.	Casos	Acumul.	Casos	Acumul.
Fene	0	3	0	3	0	1	0	0	0	9	0	0	2	2
O Ferrol	0	2	0	1	0	0	0	0	0	5	0	0	0	4
Narón	0	20	0	0	0	0	0	0	1	20	0	0	0	2
Ortigueira	0	1	0	0	0	0	0	0	0	6	0	0	0	2
O FERROL	0	26	0	4	0	1	0	0	1	40	0	0	2	10
Betanzos	2	21	2	5	0	0	0	1	6	16	0	1	0	1
Culleredo-Burgo	0	41	0	12	3	5	0	0	6	19	0	0	0	3
A Coruña	0	25	0	14	10	40	0	0	9	46	0	0	2	16
Carballo	0	33	0	2	0	0	0	0	2	23	0	0	0	2
Cee	0	0	0	0	0	0	0	0	2	9	0	0	0	0
A CORUÑA	2	120	2	33	13	45	0	1	25	113	0	1	2	22
Boiro	0	3	0	2	0	0	0	0	0	9	0	0	0	0
A Estrada	0	3	0	4	0	0	0	1	0	1	0	0	0	0
Lalín	0	2	1	2	0	1	0	0	1	18	0	0	0	0
Melide	0	0	0	1	0	0	0	0	0	7	0	0	0	0
Noia	0	2	2	3	0	0	0	1	2	35	0	0	0	2
Ordes	0	5	1	2	0	0	0	0	11	34	0	0	0	0
Padrón	0	2	0	0	0	0	0	0	1	12	0	0	0	0
Ribeira	0	1	0	0	0	0	0	1	12	29	0	0	0	1
Santa Comba	0	2	0	0	0	0	0	0	0	6	0	0	0	0
Santiago	0	9	0	1	0	0	0	2	9	74	0	0	0	2
SANTIAGO	0	29	4	15	0	1	0	5	36	225	0	0	0	5
Marín	0	5	0	1	0	0	0	0	1	26	0	0	1	3
Pontevedra	1	24	0	5	1	1	0	0	4	36	0	0	0	1
Sanxenxo	0	0	0	0	0	0	0	0	4	8	0	0	0	4
PONTEVEDRA	1	29	0	6	1	1	0	0	9	70	0	0	1	8
Cangas	0	6	0	3	0	0	0	0	1	7	0	0	0	0
Ponteareas	0	0	1	3	0	0	1	2	7	55	0	0	0	1
Porriño	0	6	0	1	0	0	1	1	1	12	0	0	1	1
Redondela	0	0	0	1	0	0	0	0	2	24	0	0	0	0
Tui	0	0	0	1	0	0	0	0	3	56	0	0	1	1
Valmiñor	1	16	0	9	0	0	0	0	0	2	0	0	1	1
Vigo	2	25	0	26	1	4	2	11	3	56	0	1	1	22
VIGO	3	53	1	44	1	4	4	14	17	212	0	1	4	26
Carballiño	0	0	0	0	0	0	0	0	1	21	0	2	0	3
Celanova	0	0	0	0	0	0	0	0	3	35	0	2	1	2
Ourense	0	1	2	9	0	0	0	8	10	97	1	10	1	9
Ribadavia	0	2	2	2	0	0	0	0	1	26	0	0	0	0
Verín	0	0	0	2	0	0	0	0	1	77	0	7	0	1
Xinzo Limia	0	1	0	1	0	0	0	0	5	49	1	3	0	0
OURENSE	0	4	4	14	0	0	0	8	21	305	2	24	2	15
Monforte Lemos	0	8	0	4	0	0	1	1	5	41	0	4	0	0
MONFORTE	0	8	0	4	0	0	1	1	5	41	0	4	0	0
Becerreá	0	0	0	1	0	0	0	0	0	5	2	3	0	0
Lugo	0	2	0	4	0	0	0	6	3	57	1	2	0	7
Sarria	0	1	0	0	0	0	0	0	2	22	0	1	0	0
Vilalba	0	0	0	0	0	0	0	0	0	5	0	0	0	0
LUGO	0	3	0	5	0	0	0	6	5	89	3	6	0	7
Viveiro	0	0	0	1	0	0	0	0	1	7	0	0	0	0
Cervo-Burela	0	0	0	2	0	1	0	1	3	12	0	1	0	0
Ribadeo	2	6	0	2	0	0	0	0	0	5	0	1	0	1
CERVO	2	6	0	5	0	1	0	1	4	24	0	2	0	1
O Barco	0	0	0	3	0	2	0	0	3	54	0	9	0	0
O BARCO	0	0	0	3	0	2	0	0	3	54	0	9	0	0
Vilagarcía Arousa	0	5	0	7	0	0	0	0	1	50	0	0	0	0
O SALNÉS	0	5	0	7	0	0	0	0	1	50	0	0	0	0
GALICIA	8	283	11	140	15	55	5	36	127	1223	5	47	11	94

* Os datos deste cadro son provisionais.

AS PRÁCTICAS DE RISCO:

En Galicia, a práctica de risco máis frecuentemente asociada á SIDA é o compartir xiringas no uso de drogas por vía parenteral (UDVP), que representa nestes momentos o 69,41%.

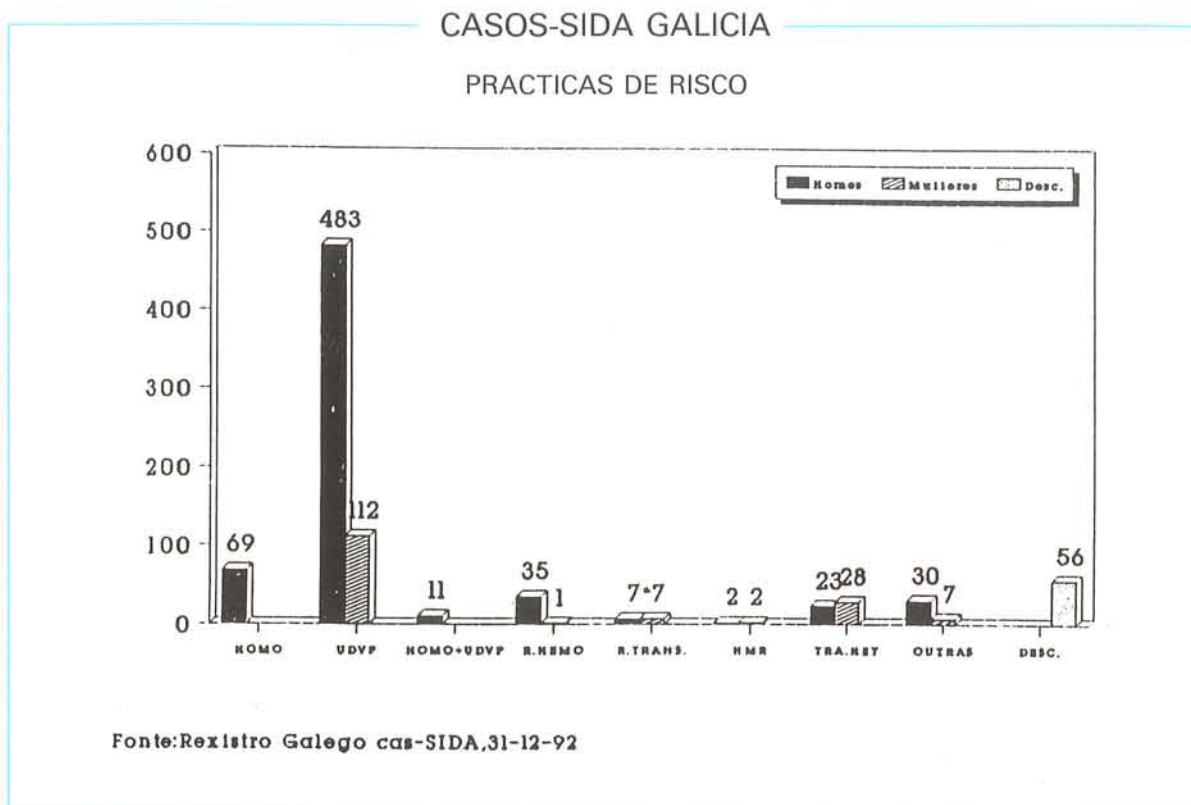

PROVINCIAS:

Por provincias, séguese a observar variacións entre as costeiras (A Coruña e Pontevedra) e as do interior (Lugo e Ourense), debéndose, posiblemente, ás diferencias socio-culturais existentes:

